

Tipy a triky

WINDOWS JEŠTĚ RYCHLEJŠÍ Nejlepší tipy pro zrychlení systému. Kromě toho triky pro Word, Excel, Firefox, Photoshop, hardware a mnoho dalších.

1. Windows Vista Rychlejší spuštění Windows i aplikací

Windows XP mohou díky funkci Prefetch zavést operační systém rychleji. Bohužel to však nemá žádný vliv na nainstalované aplikace.

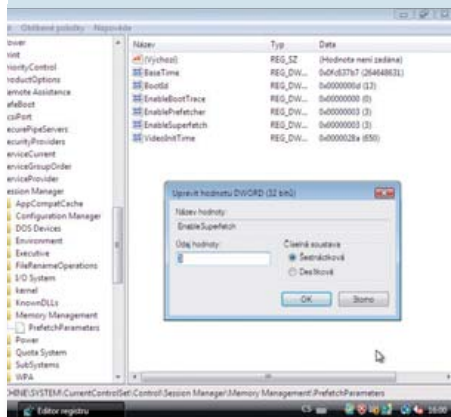

Bleskový start: V systémovém registru určíte, zda funkce Superfetch má zrychlit aplikace, Windows, nebo obojí.

TIP ▶ Z tohoto důvodu Microsoft ve Vistě funkci Prefetch rozšířil. Nový Superfetch zohledňuje i často používané aplikace a během

zavádění systému je samočinně vkládá do operační paměti. Tam jsou pak v případě potřeby rychleji k dispozici.

Po standardní instalaci Windows by už měl být Superfetch nastaven správně. Přesto neškodí kontrola jeho nastavení, neboť s touto funkcí si rády pohrávají tuningové nástroje. Otevřete tedy nabídku Start a do hledacího pole zadejte »regedit«. Potom v editoru registru přejděte na klíč »HKEY_LOCAL_MACHINE\SYSTEM\CurrentControlSet\Control\Session Manager\Memory Management\PrefetchParameters«. Tam vyhledejte položku »EnableSuperfetch« a dvojitě na ni klikněte. Má-li hodnotu »3«, je vše v pořádku. Superfetch pak rychleji spouští Windows i aplikace. Při »2« by se to týkalo jen Windows, při »1« pouze aplikací. Nesmyslná by byla »0« – v tom případě je Superfetch plně deaktivován.

2. Windows XP, Vista Automatické uvolnění plochy pro odložení souboru

Často se stává, že ovládací plocha je zcela zakryta programovými okny právě v okamžiku, kdy na ni chcete přetáhnout nějaký objekt. Pak si musíte udělat potřebné místo posouváním těchto oken, což je nepraktické a zdlouhavé.

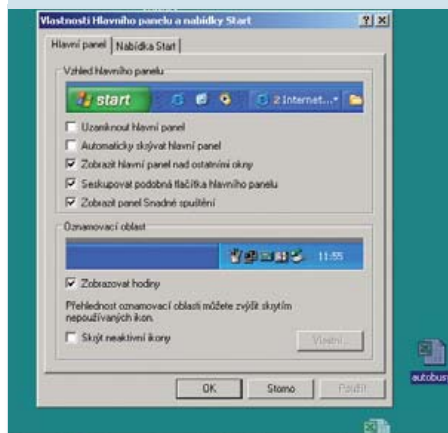

Volná cesta: Přetáhnete-li objekt na volné místo v hlavním panelu, Windows zobrazí ovládací plochu.

TIP ▶ Právě pro tento případ je ve Windows zabudována poměrně málo známá automa-

Obsah

WINDOWS ▶ STRANA 120

- Windows Vista** Rychlejší spuštění Windows i aplikací
- Windows XP, Vista** Automatické uvolnění plochy pro odložení souboru
- Windows XP, Vista** Umístění více otevřených programů v hlavním panelu
- Windows XP, Vista** Skrytí Ovládacích panelů před neoprávněným přístupem
- Windows XP** Zviditelnění a odstranění skrytých systémových komponent
- Windows XP, Vista** Zobrazení licenčních čísel nainstalovaných programů
- Rychlé tipy** Zrušení tiskové úlohy, spuštění miniaplikací ve vistě, cílené otevření průzkumníka
- Windows XP, Vista** Optimalizace výkonu disku samotnými prostředky systému
- Windows XP, Vista** Uložení a přenos vlastních schémat napájení
- Windows XP, Vista** Rychlé náhledy obrázků v místní nabídce

APLIKACE ▶ STRANA 124

- Outlook XP, 2003, 2007** Samočinné vyhledání a odstranění zastaralých zpráv
- Word 2002, 2003, 2007** Rychlé vkládání a používání přehýbacích a děrovacích značek
- Rychlé tipy** Word, Internet Explorer 8, Firefox, Excel
- Excel 2003, 2007** Filtrování sloupců tabulky dvěma podmínkami
- Excel 2002, 2003, 2007** Řazení dat v sešitu podle sloupců

INTERNET ▶ STRANA 126

- Firefox 3.x** Nezávislé ovládání stránkového a textového zoomu
- Firefox 2.x, 3.x** Trvalé potlačení dotěrných reklamních odkazů v textu
- Thunderbird 1.x, 2.x** Rychlé zjištění a odstranění zdvojených adresních údajů
- Internet Explorer 8.x** Zabezpečení soukromé sféry při procházení internetu
- Opera** Automatické ukládání stavu browseru

KOMUNIKACE ▶ STRANA 128

- Windows Live Messenger** Instalace nových funkcí
- Gmail** Snadný přechod na Gmail
- Facebook** Obrana proti nevyžádaným zprávám
- Skype** Sdílení plochy Windows
- Miranda IM** Spolehlivé přenášení velkých souborů z Mirandy

DIGITÁLNÍ FOTO ▶ STRANA 130

- Fototip měsíce** Odstranění rušivých elementů
- Digitální fotografie** Tvorbá zajímavé skupinové fotografie pomocí jednotlivých snímků
- Digitální fotografie** Fotografujte rostliny a květiny více abstraktně
- Autorské právo** Možnosti použití fotografií

HARDWARE ▶ STRANA 134

- Profesionální tip** Jak „vyklepat“ fotoaparát
- Domácí síť** Jak vytvořit několik IP adres pro zařízení připojená k internetu
- Zvuková karta** Nastavení jiného zvukového výstupu pro různé aplikace
- Satelitní set-top box** Sledování vytoženého programu pomocí hledání kanálů

INFO

UPOZORNĚNÍ

Šedá linka v uveřejněných výpisech programů odděluje příkazové řádky jeden od druhého. Zadávejte vždy kompletní řádek příkazu až po tuto linku bez ukončení odstavce. Zvýšenou pozornost věnujte mezerám: ve výpisech jsou označeny tečkou (•) a nikde jinde by se neměly vyskytnout.

NA DVD

Nebaví vás hledat na DVD programy k článku? Nechcete pracně přepisovat zdlouhavé příkazy a skripty? Hned na úvodní stránce Chip DVD najdete přímý odkaz na skupinu programů a skriptů související s vybraným článkem.

▶ **NA DVD:** Pro rubriku Tipy a triky naleznete vše důležité pod DVD indexem: **TIPY A TRIKY.**

Windows. Poněvadž jste do počítače během času nainstalovali mnoho aplikací, moc by vám pomohl jejich přehled včetně všech licenčních čísel.



Klíčová služba: Nástroj Keyfinder Thing zjistí licenční čísla nainstalovaných aplikací a přehledně je vypíše.

TIP ▶ Vhodným nástrojem je pro vás KeyFinder Thing, který najdete i na našem DVD. Můžete si jej ale také stáhnout z adresy www.free-warefiles.com, abyste si ověřili, že máte nejnovější verzi. Pod »Search« zadejte název programu »KeyFinder Thing« a klikněte na červené tlačítko s bílou lupou. V seznamu výsledků se objeví odkaz »KeyFinder Thing 3.1.6«. Potom na aktuální a na další stránce pokaždé klikněte na »Download now«. Komprimovaný soubor »keyfinderthing3.zip« uložte do libovolné složky svého počítače. Soubor pak rozbalte a nástroj spusťte dvojitým kliknutím na položku »KeyfinderThing3.exe«. Separátní instalace není nutná.

Nástroj zobrazí výběr důležitých programů s příslušnými licenčními čísly. Právým tlačítkem myši klikněte na ikonu aplikace, jejíž licenční číslo vás zajímá. Příkazem »Copy Key« v místní nabídce převeztete licenční číslo do schránky. Prostřednictvím »File | Export Keys | Text File« a »File | Export Keys | HTML« můžete data zapsat do textového nebo HTML souboru. Je důležité vědět, že KeyFinder Thing do textového souboru ukládá výhradně názvy programů s jejich licenčními čísly, zatímco při exportu do HTML souboru doplňuje ještě další informace.

Pokud hledané licenční číslo nenajdete v hlavním okně nástroje, pro hledání dalších programů použijte »Tools | Search«. V seznamu výsledků tohoto hledání můžete potřebné položky označit zaškrtnutím. Pomocí »Copy Selected« převeztete tyto informace, tentokrát názvy programů a licenční čísla, opět do schránky.

UPOZORNĚNÍ: KeyFinder Thing 3.1.6 nemusí najít všechna licenční čísla ve vašem počítači. Nástroj umí vyhledat licenční čísla

7. Rychlé tipy

ZRUŠENÍ TISKOVÉ ÚLOHY

Dvojitým kliknutím na ikonu tiskárny v hlavním panelu získáte přístup k běžícím úlohám a můžete tak zrušit tiskovou úlohu.

ROZŠTĚPENÍ PRŮZKUMNÍKA

Pro zobrazení „ve dvou částech“ přejmenujte standardní hodnotu »open« v klíči registru »HKEY_CLASSES_ROOT\Folder\shell« na »Window«.

SPOUŠTĚNÍ MINIAPLIKACÍ VE VISTĚ

„Gadgets“ z postranního panelu můžete jednoduše přetáhnout myši na libovolné místo na ploše. Budou pak fungovat i tam.

CÍLENÉ OTEVŘENÍ PRŮZKUMNÍKA

Příkazem »explorer /n« docílíte otevření Průzkumníka v novém okně a v kořenovém adresáři namísto ve složce »Dokumenty«.

POUŽITÍ OBLÍBĚNÝCH POLOŽEK V PRŮZKUMNÍKU

Často používané složky můžete přidat k oblíbeným položkám prostřednictvím »Oblíbené | Přidat k oblíbeným položkám« a pak je z této nabídky zase vyvolávat.

OTEVŘENÍ PŘÍKAZOVÉHO ŘÁDKU VE VISTĚ

Otevřete-li místní nabídku složky se stisknutou klávesou [Shift], Windows zobrazí přídatný příkaz »Zde otevřít příkazové okno«.

asi 90 aplikací. Jejich seznam najdete pod »View | Software List«. KeyFinder Thing 3.1.6 spolupracuje podle vlastních údajů s Windows NT, 2000 a XP. V našem testu ale nabízel uspokojivé výsledky i pod Vistou.

8. Windows XP, Vista Optimalizace výkonu disku samotnými prostředky systému

Systémový disk začíná „pokulhávat“. Je načase zkontrolovat u něj možné chyby a opravit je. Kupovat kvůli tomu extra software se vám ale nechce.

TIP ▶ A také to není nutné! Windows totiž mají vhodné nástroje ve své výbavě. Otevřete »Start | Tento počítač« nebo pod Vistou »Start | Počítač«. V Průzkumníku pak prázdným tlačítkem myši klikněte na ikonu pev-

ného disku, který chcete zkontrolovat, a v místní nabídce zvolte příkaz »Vlastnosti«. Na kartě »Nástroje« pak v sekci »Kontrola chyb« klikněte na »Zkontrolovat«. Pod XP musíte být při této akci přihlášení k účtu s oprávněním správce. Vista se naopak ozve se svým Řízením uživatelských účtů. V příslušném dialogu pak zvolte účet správce a zadejte heslo.

V dalším dialogu zaškrtněte volby »Automaticky opravovat chyby« a »Vyhledat a pokusit se obnovit chybné sektory«. Nakonec ještě klikněte na »Spustit«.

9. Windows XP, Vista Uložení a přenos vlastních schémat napájení

Schéma napájení ve svém notebooku jste přizpůsobili vlastním potřebám. Nyní byste chtěli tuto konfiguraci jednoduše přenést na jiný počítač, jednoduše uschovat pro pozdější novou instalaci.



Energetická politika: Upravená schémata napájení můžete zálohovat a přenášet pomocí služebního programu.

TIP ▶ Služební program powercfg.exe umožňuje nejen nastavování schémat napájení, ale hodí se i pro import a export příslušné konfigurace. Přesný tvar příkazu pro vyvolání nástroje závisí na použitém operačním systému. Schéma lze importovat do počítače se stejným operačním systémem.

Program se obsluhuje z příkazového řádku, který vyvoláte z nabídky Start postupem »Všechny programy | Příslušenství | Příkazový řádek«. Ve Vistě také můžete jen zapsat »cmd« do hledacího pole nabídky Start a stisknout [Enter]. Ve Windows XP potřebujete název daného schématu. Ve Vistě je postup trochu komplikovanější, zde musíte znát příslušný GUID (Globally Unique Identifier) ve formě 32místné hexadecimální hodnoty. V obou případech zjistíte správné označení vyvoláním příka-

zu »powercfg /list«. Pod XP potom použijte příkaz

```
powercfg-/export•[název schématu]•/file•"c:\schema.pow"
```

Parametr »/file« je zde nepovinný; pokud chybí, nástroj použije standardní hodnotu »schema.pow«. Ve Vistě je název povinný a figuruje na jiném místě příkazu. Tam zadávejte například

```
powercfg-/export•"c:\schema.pow"•[GUID]
```

Přitom název schématu je volitelný, ale GUID musí být zadán. Podobným způsobem můžete později z příkazového řádku nastavení importovat. K tomu použijte příkaz

```
powercfg-/import•/file•"c:\schema.pow"
```

Název souboru musí být uveden. Pod Vistou můžete na konci ještě jako další parametr přidávat GUID. Tak přepíšete hodnoty existujícího schématu s tímto GUID. Pokud GUID nezadáte, Windows založí novou položku a vygenerují pro ni nové označení.

10. Windows XP, Vista Rychlé náhledy obrázků v místní nabídce

V Průzkumníku pracujete se zobrazením seznamu nebo podrobností raději než s miniaturami, přesto byste chtěli mít pohodlnou možnost rychle zobrazit náhledy obrazových souborů.

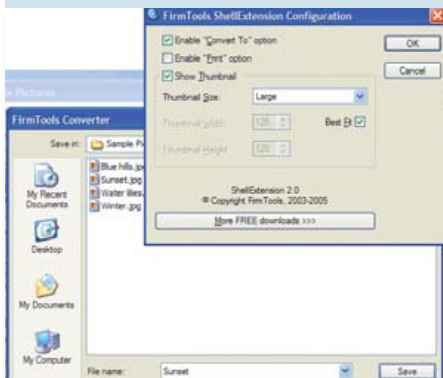

Jako na dlani: Bezplatný nástroj ShellExtension rozšíří místní nabídku v Průzkumníku o náhled obrazových souborů.

TIP ▶ Zajímavé řešení této úlohy nabízí free-ware FirmTools ShellExtension z našeho

Chip DVD (najdete ho i na <http://free.firmtools.com/shellextension/>). Miniaturní náhled umí zobrazit přímo v místní nabídce obrazových souborů.

Pro instalaci nástroje spusťte »shext.exe« a řiďte se pokyny průvodce. Nástroj je pak ihned použitelný. ShellExtension rozšíří místní nabídku v závislosti na typu grafického souboru o další dva příkazy a miniaturní náhled. Chcete-li tedy zobrazit náhled obrázku, klikněte na něj pravým tlačítkem myši. Dále je zajímavý hlavně kontextový příkaz »Convert to«. Jím můžete velmi rychle transformovat běžné grafické formáty. V zobrazeném dialogu v poli »Save as type« zadejte požadovaný výstupní formát a klikněte na »Save«; soubor pak bude mít v novém formátu. Detailněji se konverze bohužel ovládat nedá.

Vyvoláním příkazu »Všechny programy | FirmTools | ShellExtension | Configure ShellExtension« v nabídce Start můžete nakonfigurovat některá nastavení – není to však nutné.

UPOZORNĚNÍ: Náhledová funkce je užitečná také v případech, kdy u nějaké aplikace není v souborovém dialogu »Otevřít« k dispozici žádná jiná možnost náhledu.

11. Outlook XP, 2003, 2007

Samočinné vyhledání a odstranění zastaralých zpráv

Ve složkách »Nevyžádaná pošta« nebo »Odstraněná pošta« se časem nashromáždí mnoho zpráv, které už určitě nepotřebujete. Jejich manuální výmaz byste chtěli zautomatizovat.

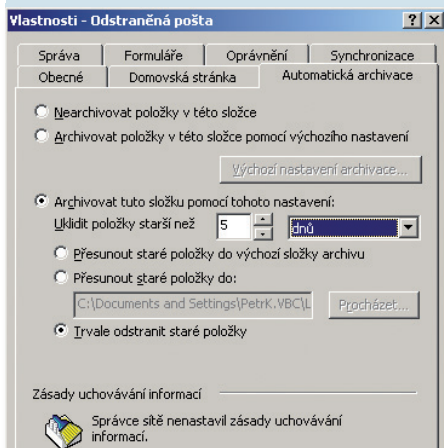

Konečné řešení: Zde stanovíte, od kdy má archivační funkce Outlooku samočinně odstraňovat staré zprávy.

TIP ▶ K tomuto účelu můžete použít funkci programu »Automatická archivace«. Poněvadž v jiných složkách nechcete automaticky mazat všechny zprávy, nastavení zaměřte speciálně na dané složky.

Za tím účelem klikněte pravým tlačítkem myši například vlevo v seznamu složek na »Odstraněná pošta« a v místní nabídce zvolte »Vlastnosti«. Pak přejděte na kartu »Automatická archivace«. Tam musí být aktivována volba »Archivovat tuto složku pomocí tohoto nastavení:«. Na dalším řádku nastavte časovou lhůtu, po jejímž uplynutí mají být prvky vymazány. Zde stačí například »5 dnů«. Tak budete mít vždy možnost omylem smazanou nebo jako spam klasifikovanou zprávu vrátit v dalších dnech zpět. Delší doba uschování jen zbytečně zvětšuje PST soubor (Personal Store). Níže pak aktivujte volbu »Trvale odstranit staré položky«. Konfiguraci potvrďte tlačítky »Použít« a »OK«. V případě potřeby můžete tento postup zopakovat pro i jiné složky, například »Nevyžádaná pošta«.

UPOZORNĚNÍ: Poněvadž paměťové místo odstraněných e-mailů není uvolněno okamžitě, měli byste PST soubor čas od času zkomprimovat. Za tím účelem otevřete »Soubor | Správa datových souborů«. Pak označte požadovaný datový soubor a klikněte na »Nastavení«. V následném dialogu klikněte na »Komprimovat«. Nakonec oba otevřené dialogy uzavřete.

12. Word 2002, 2003, 2007

Rychlé vkládání a používání přehýbacích a děrovacích značek

V textovém editoru lze rychle vytvářet i rozsáhlé dopisy. Často se však později vynoří problémy: Jak složit dopis například tak, aby se vešel do určité obálky?



Dobrá pomůcka: I v aktuální verzi Wordu budete postrádat funkci pro vkládání pomocných značek - tento doplněk však pomůže.

TIP ▶ Bezplatný doplněk »SmartTools Falz und Lochmarken-Assistent v3.50« ze stránky www.add-in-world.com rozšíří Word o možnost vkládání přehýbacích a děrovacích značek do dokumentu. Pomocný program si můžete zkopírovat přímo z našeho Chip DVD nebo prostřednictvím on-line katalogu stáhnout z webové stránky výrobce. Pro jeho nainstalování nejprve ukončete Word a v Průzkumníku dvojitě klikněte na položku staženého souboru. Dále se řiďte pokyny programu. Mimo jiné je zde nezbytné zadat e-mailovou adresu použitou při registraci a také e-mailem obdrženy kód. Kromě toho je nutné zadat použitou verzi textového editoru. Doplněk funguje se všemi verzemi Wordu od 2000 do 2007.

Kdo je pod Vistou přihlášen jako uživatel s omezenými právy, musí instalaci autorizovat volbou účtu s oprávněním správce a zadáním platného hesla. To má ovšem za následek, že doplněk bude moci používat jen zvolený správce počítače, ale nikoli aktuální uživatel. Tento problém však můžete obejít tak, že uživatelskému účtu, pod nímž chcete doplněk instalovat, zjednáte pro instalaci oprávnění správce.

Ve verzích Wordu 2000, XP a 2003 rozšíří doplněk menu programu o nový příkaz »Vložit | SmartTools Falz und Lochmarken-Assistent«. Ve Wordu 2007 se v pásu karet objeví nová karta »SmartTools«. Zde v sekci »Falz-/Lochmarken-Assistent« klikněte na »Falz-/Lochmarken einfügen«, čímž spustíte průvodce.

Další použití je intuitivní. Na kartě »Falz-/Lochmarken einfügen« zobrazí průvodce dvě sekce: »Falzmarke« (přehýbací značka) a »Lochmarke« (děrovací značka). V nich popíšete jednak přesnou pozici, jednak délku a tloušťku vkládané značky. Při

13. Rychlé tipy

RYCHLÁ ZMĚNA ODSAZENÍ

Klávesovou zkratkou [Ctrl]+[M] nastavíte ve Wordu odstavec na standardní odsazení zleva a pomocí [Ctrl]+[T] na předsazení prvního řádku.

SPUŠTĚNÍ IEB V SOUKROMÉM REŽIMU

Chcete-li browser Microsoftu spustit přímo v soukromém režimu, volání programu doplňte o spouštěcí parametr »-private«.

VÝUKA WORDU ZDARMA

Na této webové adrese najdete zajímavé informace o MS Office, včetně interaktivních školení: <http://office.microsoft.com/cs-cz/default.aspx>.

PŘÍMÉ VYVOLÁNÍ „TABU“ VE FIREFOXU

Chcete-li v okně browseru přímo skočit na nějaký otevřený panel („tab“), stiskněte klávesy [Ctrl]+[číslice], přičemž se panely počítají průběžně zleva.

HLEDÁNÍ TILDY V EXCELU

Chcete-li v Excelu prostřednictvím »Najít a nahradit« vyhledat zvláštní znak »~« (tilda), do pole »Najít« vložte znak zdvojeně, tedy »~~«.

VLOŽENÍ AKTUÁLNÍHO DATA DO EXCELU

Funkce »=DNES()« vždy zobrazí v příslušné buňce aktuální datum. Pomocí [Ctrl]+[.] zapíšete toto datum do buňky pevně.

VLOŽENÍ DATA DO POWERPOINTU

V Microsoft PowerPointu nejrychleji otevřete dialog »Datum a čas« klávesovou zkratkou [Alt]+[Shift]+[D] nebo [T].

STÍNOVÁNÍ ODSTAVCE VE WORDU

Prostřednictvím »Formát | Ohraničení a stínování« můžete na kartě »Stínování« podbarvit aktuální odstavec nebo i více označených odstavců.

všech těchto údajích používejte jednotku »Zentimeter«.

Nakonec můžete pomůcky pro přehýbání a děrování převzít do dokumentu prostřednictvím »Einfügen«. Pomocí příslušných zaškrtávacích políček v obou sekcích určíte, zda chcete vkládat přehýbací, děrovací, nebo oboje značky.

Pozor! Pokud kliknete na »Entfernen« (Odstranit), průvodce vymaže nezávisle na ak-

16. Firefox 3.x Nezávislé ovládání stránkového a textového zoomu

Vysoké rozlišení sice umožní zobrazit mnoho objektů, malé písmo je však špatně čitelné. Při zoomování na stránce se zároveň zvětší všechny objekty.

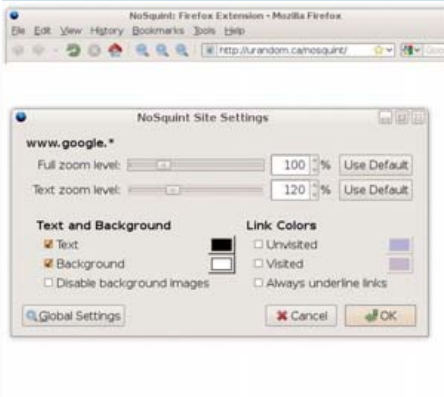

Čtecí pomůcka: Nástroj NoSquint umí drobné písmo na webových stránkách zvětšit nezávisle na jiných objektech.

TIP ▶ S bezplatným doplňkem NoSquint, který najdete na Chip DVD nebo na adrese <https://addons.mozilla.org/cs/firefox/addon/2592>, můžete ovládat textový zoom nezávisle na jiných objektech a separátně pro každou webovou stránku. Chcete-li si jej nainstalovat, na webově stránce klikněte na odkaz »Přidat do aplikace Firefox« nebo otevřete příslušný XPI soubor ve Firefoxu. Instalaci doplňku musíte potvrdit kliknutím na »Instalovat nyní« a na konec browser restartovat.

Zpočátku budou zvětšeny všechny stránky. Pro nakonfigurování doplňku zvolte v nabídce Firefoxu »Nástroje | Doplňky«, pak v seznamu doplňků označte »NoSquint« a klikněte na »Nastavení«. Na kartě »Settings« změňte standardní hodnotu »Default primary zoom level« znovu na »100%« nebo zadejte hodnotu podle vlastní volby. V rozevíracím poli »Primary zoom method« rozhodněte, jak má působit rychlé nastavování zoomu kolečkem myši při stisknutí klávese [Ctrl]. Při standardním nastavení »Full page zoom« přizpůsobíte velikost kompletní webové stránky, zatímco při »Text Zoom« se bude měnit jen velikost textu. Nastavení v dialogu umožňují oddělené ovládání. Ostatní volby upravovat nemusíte.

Později budete moci měnit nastavení zoomu webové stránky výrazně rychleji tak, že podržíte stisknutou klávesu [Ctrl] a budete otáčet kolečkem myši. Pro oddělené řízení textového a stránkového zoomu klikněte ve stavovém řádku browseru na ikonu lupy. Pomocí posuvných regulátorů zvolte požadované hodnoty v procentech. Nástroj pak toto nastavení

vení samočinně uloží pro aktuální doménu webové stránky. Při budoucí další návštěvě uvidíte stránky ihned v přizpůsobeném zobrazení.

UPOZORNĚNÍ: NoSquint je velmi výkonný doplněk s tucty vymožeností. Na adrese <http://urandom.ca/nosquint/help.php> najdete k tomuto doplňku Firefoxu nápovědu v angličtině.

17. Firefox 2.x, 3.x Trvalé potlačení dotěrných reklamních odkazů v textu

Na některých webových stránkách se vyskytuje mnoho pojmů podtržených přerušovanou čarou. Stačí se jich dotknout kurzorem myši, a objeví se vyskakovací okénko s vysvětlivkami. Tato funkce je však často zneužívána k zobrazování otravných reklam, které ještě navíc zakrývají části textu.

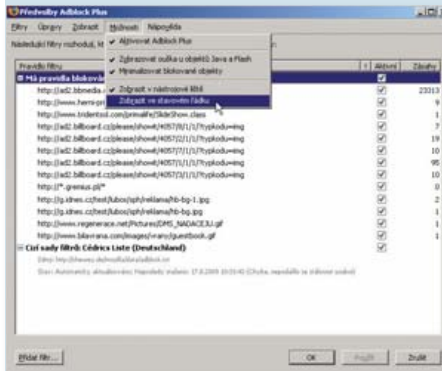

Reklamní přestávka: Pomocí tohoto filtračního pravidla lze Adblock Plus nakonfigurovat tak, aby nežádoucí reklamu v textech potlačoval.

TIP ▶ Pro vypnutí tzv. IntelliText reklam máte různé možnosti. Pokud už využíváte reklamní filtr Adblock plus, měla by být i tato forma reklamy zablokována. Za to tam odpovídá filtrační pravidlo »intellitxt.«. Bezplatný doplněk Adblock plus najdete na našem Chip DVD (nebo na adrese <https://addons.mozilla.org/cs/firefox/addon/1865>). Pokud filtr dosud není funkční, můžete jej sami jako pravidlo doplnit. Za tím účelem zvolte »Nástroje | Předvolby Adblock Plus«, klikněte na »Filtr | Přidat filtr« a do zobrazeného vstupního pole запиšte pravidlo »intellitxt.«. Změnu pak postupně potvrdíte tlačítky »Použít« a »OK«.

Pokud proti reklamě nechcete postupovat takto radikálně, poněvadž tu a tam některou informaci shledáváte užitečnou, můžete nainstalovat také bezplatný doplněk »Nointelliads«, který cíleně eliminuje z textu jen tuto formu reklamy. Nástroj si můžete stáhnout z adresy www.simonerdem.de/nointelliads-intellitxt-blocken-firefox-plugin. Tam klikněte na tlačítko »installieren« nebo otevřete XPI soubor ve

Firefoxu. V dialogu pak ještě zvolte »Instalovat nyní«. Na závěr ještě musíte restartovat Firefox. Doplněk nepotřebuje žádná nastavení a nepřidává žádné prvky nabídek. Jenom ta otravná reklamní okénka budou na mnoha stránkách samočinně potlačena.

18. Thunderbird 1.x, 2.x Rychlé zjištění a odstranění zdvojených adresních údajů

V důsledku chybných údajů nebo importu dat se může stát, že se v kontaktech některé adresy vyskytují dvojmo. Jejich ruční hledání je však příliš pracné.

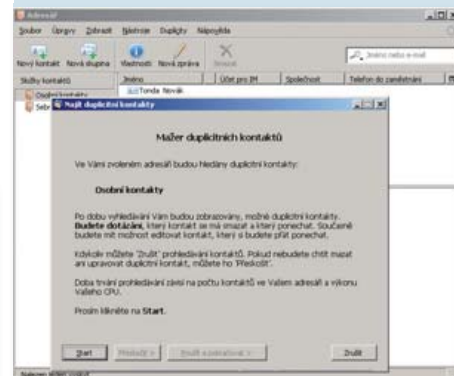

Gruntování: V masce programu Duplicate Contact Remover určíte, který kontakt se má převzít.

TIP ▶ K pročištění adres je vhodný Duplicate Contact Manager z našeho Chip DVD nebo z adresy www.czilla.cz/doplňky/rozšíření/duplicate-contact-manager/. Tam klikněte na odkaz Instalovat rozšíření pravým tlačítkem, zvolte »Uložit odkaz jako« a uložte soubor na pevný disk.

K nainstalování nástroje otevřete v e-mailovém programu »Nástroje | Správce doplňků« a klikněte na »Instalovat«. Potom navigujte na nový XPI soubor a otevřete jej. Klikněte na »Instalovat nyní« a restartujte klienta. Obsluha nástroje je velmi jednoduchá. Nejprve klikněte na »Adresář« a v seznamu označte požadovanou složku, například »Osobní kontakty«. Pak zvolte nový příkaz »Duplicity | Najít duplicitní kontakty«. V dalším dialogu, který ještě poskytne pár vysvětlivek, klikněte na »Start«.

Duplicate Contact Manager nyní v datech hledá stejná nebo podobná jména a e-mailové adresy. Jakmile rozpozná zdvojenou nebo domněle zdvojenou položku, oba prvky se všemi poli ukáže vedle sebe. Přitom bude zeleně označená položka zachována a červeně označená odstraněna. Dojde k tomu ovšem jen tehdy, pokud v dialogu sami kliknete na »Použít a pokračovat«. Svěvolně nástroj žádná data nevymaže. Na tomto místě také můžete kliknutím na »Přeskočit« zachovat obě položky.

UPOZORNĚNÍ: Mohlo se stát, že jste také další telefonní čísla nebo mailové adresy jednoho kontaktu omylem založili jako nový kontakt. Pak máte v tomto dialogu možnost všechny prvky jednotlivě editovat a před čištěním sestavit správná data.

19. Internet Explorer 8.x Zabezpečení soukromé sféry při procházení internetu

Historie procházení v browseru je praktická věc, neboť umožňuje rychle znovu najít dříve navštívené stránky. Nevýhodou je, že „spoluživatelé“ počítače podle ní mohou vysledovat vaše toulky po internetu.



Kamufáž: V soukromém režimu nezanechá Internet Explorer 8 žádné surfovací stopy – přinejmenším na vlastním počítači.

TIP ▶ Poněvadž vyvolané webové stránky jsou v prohlížeči „podchyceny“ na několika místech, manuální „čistka“ by představovala spoustu práce. Kromě historie ukládá browser také zadané hledací pojmy nebo adresy a využívá je k samočinnému dokončování vstupů. Prostřednictvím »Nástroje | Odstranit historii procházení« sice můžete tyto údaje kompletně vymazat, přitom se ale ztratí i potřebná data. Takové problémy lze v nové verzi 8 Internet Exploreru jednoduše obejít díky soukromému režimu. Zvláště užitečný je tento režim u veřejných počítačů.

Přechodu do soukromého režimu dosáhnete aktivací »Nástroje | Procházení se službou InPrivate«. Otevře se nové okno prohlížeče. V něm můžete otvírat nové panely nebo i nová okna v soukromém režimu. Původní, nechráněné okno zůstane rovněž otevřené. Aktuální stav rychle poznáte podle loga »InPrivate« na začátku adresního řádku.

V soukromém režimu jsou vypnuty všechny panely s ikonami a doplňky. Historii, formulářová data a informace pro automatické dokončování browser neukládá. Cookies kvůli funkci stránky ponechává v paměti a odstraňuje je teprve při zavření okna.

Pozor! Správci sítě mohou vaše počínání při surfování přesto sledovat. Mějte též na pa-

Z DISKUSNÍHO FÓRA CHIPU _ INTERNET

Firefox stále padá

DOTAZ

Mám neustálé problémy s aktuální verzí Firefox 3! Jakmile otevřu druhý tab, nahore na liště se objeví chybová zpráva „požadovaná stránka neexistuje“ a pak se browser zhroutí. Často se tato zpráva objeví už při jednom otevřeném tabu. A také potom Firefox spadne. Čím to může být?

ODPOVĚĎ CHIPU

To vypadá na kompletní odinstalaci a následnou novou instalaci browseru. Doporučuje se ručně po odinstalaci vymazat zbylý programový adresář Firefoxu. Pokud by zá-

važně problémy přetrvávaly, můžete zkusit zřídit nový profil. V profilu jsou uložena všechna osobní nastavení a data. Za tím účelem ukončíte browser, v nabídce Start otevřete »Spustit«, zadejte »%ProgramFiles%\Mozilla\Firefox\firefox.exe“ -P« a stisknete [Enter]. Ve Vístě můžete tento příkaz zapsat přímo do hledacího pole nabídky Start. Ve Správci profilů klikněte na »Vytvořit nový profil« a profil vhodně pojmenujte. Bezpodmínečně přitom dbejte uvedených omezení pro volbu názvu. Pak zvolte nový profil a restartujte Firefox.

měti, že také v soukromém režimu přidané oblíbené položky nebo informační kanály obecně v browseru zůstanou zachovány.

UPOZORNĚNÍ: Nový prohlížeč Microsoftu je součástí normálních aktualizací Windows. Můžete si je ale také přímo stáhnout z adresy www.microsoft.com/cze/windows/internet-explorer/. Při instalaci byste si měli přizpůsobit několik nastavení. Nejprve odpovězte na dotaz »Aktivovat navržené stránky« tlačítkem »Ne«, aby on-line služba Microsoftu neanalyzovala vaši historii procházení a nepředkládala vám personalizované návrhy. V dalším kroku klikněte na »Zvolit uživatelsky definovaná nastavení«, abyste si mohli sami určit důležité věci, jako vyhledávač nebo standardní browser. Nakonec musíte restartovat počítač.

20. Opera Automatické ukládání stavu browseru

Důležitá nastavení jako záložky nebo sezení má browser ukládat samočinně. A to nikoli jen on-line přes odkaz na Operu, ale také lokálně.



Spouštěcí pomůcka: Opera Launcher se výborně hodí k automatickému zálohování důležitých dat browseru.

TIP ▶ Bezplatný nástroj »Opera Launcher« si především slouží k několika přidavným nastavením při spuštění prohlížeče, hodí se

však také k samočinnému ukládání důležitých dat při startu.

Chcete-li jej stáhnout, v browseru zadejte kompletní stahovací adresu: <http://my.opera.com/Tamil/homes/Softwares/OperaLauncher.zip>. Na této stránce klikněte na »Download File« a v dialogu zvolte vhodné místo na disku. Rozbalte ZIP archiv a zkopírujte z něj soubor »OperaLauncher.exe« do programové složky Opery.

Při prvním spuštění se provádí konfigurace nástroje. Zálohovací volby ponechte aktivní a v případě potřeby změňte intervaly mezi zálohami. Jinak můžete například volbou »Enable keystrokes« a příslušným přiřazením definovat klávesovou kombinaci, která bude samočinně provedena při spuštění Opery. Například prostřednictvím »{F11}« můžete přepnout na celobrazovkový režim. U zvláštních kláves použijte znaky »^« pro [Ctrl], »!« pro [Alt] a »+« pro [Shift]. Nastavení potvrďte tlačítkem »OK«.

Budete-li napříště spouštět Operu nikoli přímo, nýbrž pomocí tohoto nástroje, budou všechny určené úlohy provedeny na pozadí samočinně. Pro zálohování dat najdete příslušné soubory v Průzkumníku v profilové složce Opery. Za tím účelem zadejte do adresního řádku »%AppData%«, stisknete [Enter] a dále navigujte do podsložky »Opera\Opera\profile\backups«. V ní pak vyhledejte soubory »opera6*.adr« a »notes*.adr« s vhodným datem v názvu a zkopírujte je do nadřazené složky. Tam je přejmenujte na »opera6.adr« a »notes.adr«.

UPOZORNĚNÍ: Konfiguraci spouštěcího programu už později nelze vyvolat. Úpravy je však možné provést textovým editorem přímo v souboru »OperaLauncher.ini« ve složce programu. Jinou možností je tento soubor odstranit – pak se při dalším spuštění znovu objeví nastavovací dialog.

21. Windows Live Messenger

Instalace nových funkcí

Pro on-line komunikaci používáte Windows Live Messenger 2009, ale postrádáte některé důležité funkce, které jsou běžnou součástí konkurenčních klientů. To přece musí jít nějak zařídit!



Praktické: Seskupení konverzačních oken do záložek zřehlední komunikaci a ušetří místo na hlavním panelu.

TIP ▶ Ano, jde to, avšak s použitím speciálního nástroje Messenger Plus! Live. Tento anglicko-jazyčný freewarový doplněk přidá do vašeho klienta celou řadu praktických funkcí, jako je například možnost komunikace v záložkách, automatické odpovědi, přihlášení k více účtům najednou a další. Chcete-li doplněk vyzkoušet, otevřete webovou stránku www.msgplus.net/download, kliknutím na »Download now« doplněk stáhněte a nainstalujte. Po dokončení instalace spusťte Windows Live Messenger.

V menu klienta nyní najdete novou ikonu »Messenger Plus! Features«, z jejíž podnabídky můžete aktivovat následující rozšiřující funkce:

SESKUPENÍ CHATU: Pomocí doplňku lze jednotlivá okna chatu spojit do jednoho a přepínat mezi nimi pomocí záložek. Za tím účelem otevřete z podnabídky »Preferences & Options« a přejděte na kartu »Conversations«. Zde v levém menu klikněte na »Tabbed Chats« a zaškrtněte možnost »Enable Tabbed Chatting«.

VÍCENASOBNÉ PŘIHLÁŠENÍ: Problémem není ani přihlášení k více účtům současně. Toto nastavení povolíte na kartě »Customize«, kde v nabídce »General« zaškrtněte možnost »Allow me to connect to several accounts simultaneously«. Dialog nakonec uzavřete tlačítkem »OK«. Pro přihlášení k dalším účtům nyní můžete Windows Live Messenger spustit vícekrát.

AUTOMATICKÉ ZPRÁVY: Během své nepřítomnosti či zaneprázdněnosti můžete nyní na příchozí zprávy nastavit univerzální automatickou odpověď. Pro nastavení zprávy vyberte v okně klienta požadovaný stav, poté opět otevřete nabídku stavů a přejděte na »More Statuses | Personalized Status«. Zobrazí se okno,

kde do pole »Auto-responder« napište text zprávy a potvrďte kliknutím na »Personalize«. Zadaný text bude nyní automaticky odeslán jako odpověď na příchozí zprávy.

KONTAKTY NA OČÍCH: Důležité kontakty můžete mít nově neustále na očích – stačí kliknout pravním tlačítkem myši na požadovaný kontakt a v nabídce vybrat »Messenger Plus! Features | Display on Desktop«. Zobrazí se plovoucí okno se jménem kontaktu, které můžete tahem myši po pracovní ploše libovolně přemísťovat. Poklepáním na kontakt otevřete komunikační okno.

Vzhledem k tomu, že tato okna překrývají všechno ostatní na ploše, je dobré jim nastavit průhlednost. Otevřete tedy »Preferences & Options | Messenger | Contacts on Desktop« a v sekci »Transparency« nyní nastavte míru průhlednosti. Změnu uvidíte po kliknutí na »Apply«.

PŘÍZPŮSOBNÍ VZHLEDU: Pokud vám jednoduchý vzhled klienta nevyhovuje a nevystačíte si ani s dostupnými barevnými odstíny, nabízí Live! Plus zdarma desítky dalších témat. Pro změnu tématu aktivujte »Messenger Plus! Features | Messenger Skin | Get New Skins...«. Otevře se okno internetového prohlížeče a v něm nabídka témat rozdělených do kategorií. Jestliže se vám některé zalíbí, klikněte na stránce tématu na »Download« a soubor s příponou PLSK uložte. Stažený soubor poté při spuštěném Windows Live Messengeru otevřete a v novém okně klikněte na »Import«. Následující hlášení potvrďte kliknutím na »OK«. Po automatickém ukončení a opětovném spuštění vás přivítá klient s novým vzhledem.

22. Gmail

Snadný přechod na Gmail

Od svého dlouholetého e-mailového poskytovatele chcete přejít na Gmail, ale ve své současné schránce máte velké množství důležitých e-mailů. Přeposílání přes desktopového klienta je však časově náročné a pracné.

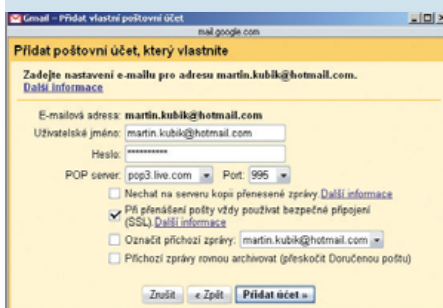

Pod kontrolou: Gmail umožňuje stahování zpráv až z pěti jiných e-mailových účtů. Svě e-maily tak můžete snadno shromáždit v jediné schránce.

TIP ▶ Abyste své e-maily nemuseli pracně přeposílat, svěřte tuto úlohu Gmailu – po krátkém

nastavení všechny vaše e-maily bezpečně přenesou. Podporována je celá řada poskytovatelů – seznam těch největších najdete na stránce mail.google.com/support/bin/answer.py?answer=117173. Zde aktivujte »Click here to see which email providers...«. Žádného českého poskytovatele zde sice nenajdete, ale například ze Seznamu přeposílání funguje bez potíží.

Pro nakonfigurování přenosu klikněte ve schránce Gmailu na »Nastavení | Účty« a v sekci »Získat mail z dalších účtů« zvolte »Přidejte svůj e-mailový účet«. V novém okně zadejte do řádku e-mailovou adresu, a které chcete svou poštu přenést, a pokračujte kliknutím na »Další krok«. Zde vyplňte přístupové údaje ke svému účtu, a je-li potřeba, nastavte »POP server« a »Port«. Pokud tyto údaje neznáte nebo si jimi nejste jisti, prohledejte nápovědu nebo kontaktujte podporu své schránky. Nastavení dokončíte kliknutím na »Přidat účet«. Gmail nakonec ještě nabídne možnost používat při psaní nových zpráv původní e-mailovou adresu.

Tím je nastavení dokončeno – veškeré e-maily z původní schránky nyní najdete v doručené poště na Gmailu. Stejným způsobem lze přeposílat pošty nastavit až pro pět různých účtů zároveň.

23. Facebook

Obrana proti nevyžádaným zprávám

Ve schránce na Facebooku se vám začaly hromadit nevyžádané zprávy, které odkazují na podezřelé stránky. Existuje způsob, jak doručování těchto zpráv zabránit?

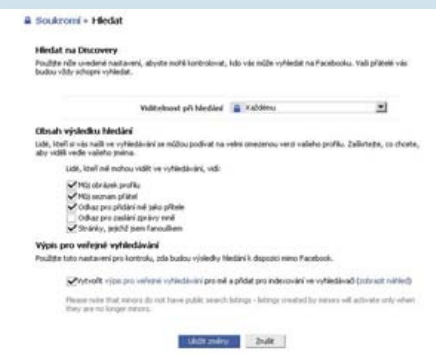

Stačí odškrtnout: Deaktivujete-li tuto volbu, nebude vám moci nikdo neznámý zasílat přes Facebook zprávy.

TIP ▶ S rostoucí popularitou Facebooku se také zvyšuje aktivita spammerů. Pro svou obranu však můžete podniknout hned několik kroků:

První a neúčinnější obranou proti dotěrným spammerům je zabránit jim, aby vám odesílali zprávy ze seznamu vyhledávání. Pro deaktivování této možnosti se přihlaste ke svému

úctu a v horním menu přejděte na stránku »Nastavení«. Zde v sekci »Soukromí« klikněte na odkaz »Spravovat«. Přejděte na »Hledat«, na nové stránce zrušte zaškrtnutí u volby »Odkaz pro zaslání zprávy mně« a potvrďte kliknutím na »Uložit změny«.

Konkrétnímu uživateli můžete dále zakázat, aby vás mohl na Facebooku jakkoliv kontaktovat. Za tím účelem přejděte opět na stránku nastavení »Soukromí«, v sekci »Blokovat osoby« zadejte do pole požadované jméno a potvrďte kliknutím na »Blokovat«. Ve výsledcích hledání nakonec u této osoby aktivujte »Blokovat osobu«.

24. Skype 4.1

Sdílení plochy Windows

Jakožto zkušenějšímu uživateli vám čas od času volají známí, že potřebují poradit s počítačem – občas nejde něco spustit, jindy zase nainstalovat. V těchto případech by hodně času ušetřila možnost sdílení plochy pro názorné vyřešení problému přímo na vzdáleném počítači.

TIP ▶ Používáte-li Skype, není třeba nic instalovat – na obou počítačích, které chcete propojit, stačí aktualizovat na poslední verzi. Skype 4.1 a novější totiž přináší již integrovanou funkci pro sdílení plochy mezi volajícími. Pro kontrolu nainstalované verze otevřete Skype a přejděte do nabídky »Nápověda | Vyhledat aktualizace«. Pokud je k dispozici novější verze, kliknutím na »Stáhnout« provedte aktualizaci.

Po dokončení aktualizace a opětovném spuštění Skypu nyní klikněte pravým tlačítkem myši na jméno uživatele, se kterým chcete plochu sdílet, a z nabídky vyberte »Sdílet obrazovku | Sdílet celou obrazovku«. Po navázání spojení se nyní kromě hovoru začne přenášet také dění na vaší obrazovce. Volbou »Sdílet výběr« vyvoláte okno pro sdílení pouze části obrazovky – tahem myši můžete tento výběr libovolně přemísťovat a měnit jeho velikost. V jeden okamžik lze mezi volajícími sdílet pouze jednu obrazovku.

Pozor! Protistrana nemůže nijak zasahovat do dění na sdílené obrazovce. K tomuto účelu můžete použít doplněk RemoteX. Více se o tomto doplňku dočtete v Chipu 1/09 na straně 9.

25. Miranda IM

Spolehlivé přenášení velkých souborů z Mirandy

Je to k vzteku. Rádi byste svým přátelům poslali fotky z dovolené, ale e-mail neumožňuje přenést přílohy větší než pár desítek MB. Zároveň si však nepřejete vystavovat fotky v žádné internetové fotogalerii a spojení přes ICQ se kvůli rozdílným klientům ani nenaváže.

TIP ▶ To je skutečně nepříjemné, na druhou stranu e-mail není navržen pro přenášení velkých objemů dat a bezproblémový přenos mezi různými ICQ klienty nelze nikdy zaručit. Používáte-li však Mirandu, můžete pro spolehlivý přenos velkých souborů využít webový server s FTP přístupem.

ZŘÍZENÍ SERVERU: Pro náš tip jsme vybrali službu Hostuju.cz. Má tu výhodu, že pro vaše data nabízí prostor 1 GB s neomezeným FTP přístupem, a to zcela zdarma. Otevřete proto www.hostuju.cz a klikněte na »Registrace«. Zaregistrování je zcela standardní – stačí zadat všechny požadované údaje, odsouhlasit licenční podmínky a potvrdit kliknutím na »Registrovat«. Poté je server připraven k použití.

INSTALACE PLUG-INU: Dále bude zapotřebí plug-in FTP File YM, který najdete zdarma ke stažení na adrese miranda-easy.net/mods.php. Samotná instalace rozšíření je velmi jednoduchá – stažený archiv stačí rozbalit do složky »Plugins« v kořenovém adresáři Mirandy (standardně C:\Program Files\Miranda IM\Plugins).

NASTAVENÍ: Nyní spusťte Mirandu a v menu přejděte do »Options«. Klikněte na znaménko plus před položkou »Plugins« a vyberte »FTP File«. Zde vyplňte vše potřebné – do řádku »Account name« zadejte libovolný název připojení a aktivujte

zde zatržítka. Dále do »Host name« a »User« napište adresu svého serveru ve tvaru »[VÁŠ_LOGIN].hostuju.cz«. Do řádku »Password« zadejte přístupové heslo k serveru a »URL« nastavte na »http://[VÁŠ_LOGIN].hostuju.cz/«. Pro přenos bez potíží pro jistotu aktivujte volbu »Use Passive mode«.

Nyní přejděte na záložku »Advanced«. Zde aktivujte volbu »Copy download link to message log«. Kliknutím na »OK« vše uložte.

POUŽITÍ: Veškeré náležitosti máte nastaveny, od této chvíle tedy můžete své soubory odesílat také na FTP server. Za tím účelem klikněte v Mirandě pravým tlačítkem myši na příslušný kontakt ze seznamu a v nabídce vyberte »FTP File | FTP Server 1«. V okně vyberte jeden nebo více souborů určených k odeslání a klikněte na »Otevřít«.

Proběhne automatický přenos souboru na FTP server. Po dokončení nahrávání se automaticky otevře okno pro psaní zprávy s vloženým odkazem na soubor. Po odeslání zprávy pak stačí příjemci na tento odkaz kliknout a soubor si jednoduše stáhnout do počítače.

RADA: Nahrané soubory můžete pomocí plug-inu také snadno ze serveru odstranit. Aktivujte z menu Mirandy »FTP File manager«, ve struktuře vyberte soubory ke smazání a potvrďte kliknutím na »Delete from FTP«.  MARTIN KUBIK

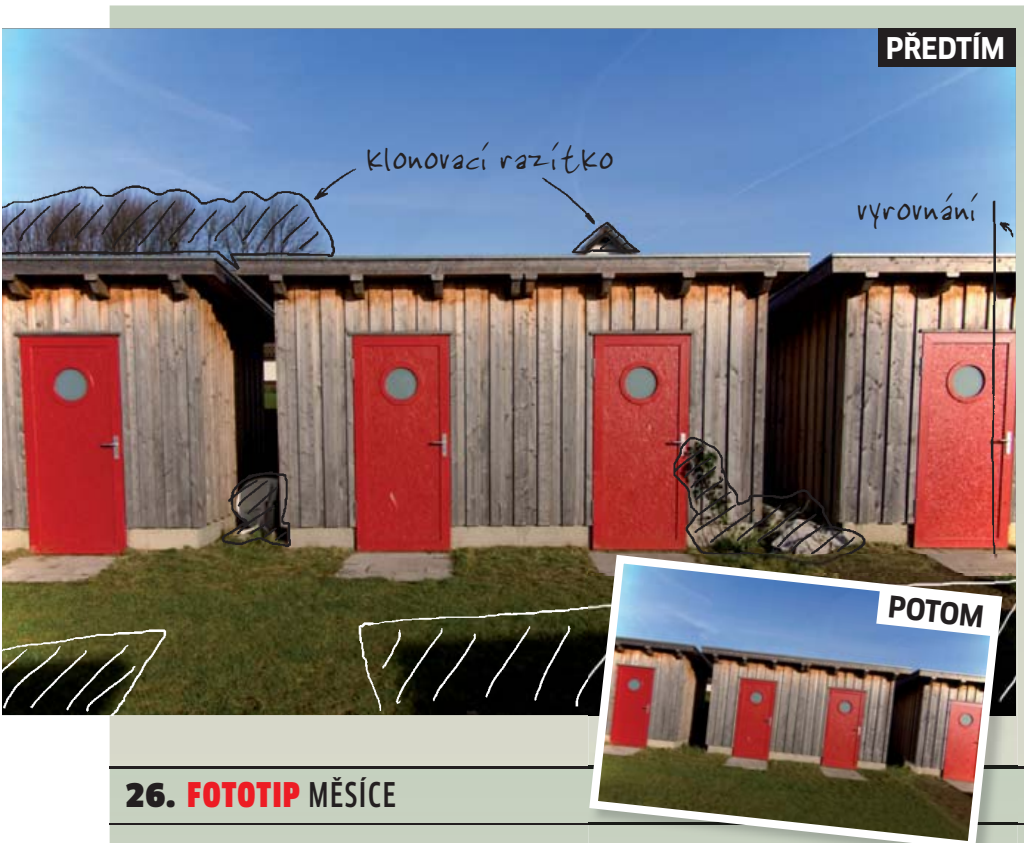

26. FOTOTIP MĚSÍCE

Odstranění rušivých elementů

Recept pro zajímavou fotografii je jednoduchý: symetrie. Pokud máte otevřené oči, najdete zajímavý objekt k fotografování na každém kroku.

PROBLÉM

Pouze několik rušivých prvků kazí celkový dojem ze zajímavé fotografie, kterou vidíte na obrázku. Silná symetrie přesně stejných dřevěných chatiček je narušena například vrcholky stromů za chatkami a také štíty střeš. Ani velké stíny v popředí nepůsobí pěkně a některé objekty před chatičkami také ne.

FOTOGRAFUJTE JINAK

Samozřejmě je lepší pohlídat si rušivé prvky na fotografii hned při jejím pořizování. Většinou k tomu stačí i jen mírná změna úhlu pohledu nebo zvolení úplně jiné pozice. Pak se při troše štěstí tyto nechtěné objekty skryjí za ty zajímavější. Takže pokud se třeba fotograf trochu skrčí, vrcholky stromů a střeš se snadno skryjí za chatičky a na fotografii se nedostanou. Takovýto postup ale samozřejmě nefunguje vždy – jiná pozice může kompozici změnit a objevit se mohou jiné nežádoucí prvky nebo zkraslení.

VYLEPŠENÍ V POČÍTAČI

Tmavé stíny na trávě v popředí snímku lze snadno „opravit“ pomocí několika nástrojů. Můžete například vybrat tu část trávy, na které stín není, a zkopírovat ji na zastíněná místa pomocí funkce Kopíro-

vat/Vložit. Abyste překryli viditelné ostré rohy, které přitom vzniknou, použijte nástroj „Klonovací razítko“. Nastavte „Krytí“ na 100 %. Stisknete klávesu Alt a vyberete oblast, kterou chcete naklonovat (zdroj pro duplikování). Potom klávesu Alt pustíte a razítkem přejeté po oblastech, kde je na trávě výrazný přechod. Zdroj pro duplikování často měňte a měňte i velikost stopy (v nástrojové liště), aby tráva vypadala „přirozeně“. Potom odstráňte pomocí klonovacího razítka i přečnívající vrcholky stromů a domů. Zdrojovou oblastí bude v tomto případě pochopitelně obloha, ale vyberte správný odstín. Stejně tak odstráňte i nepořádek mezi chatkami a na závěr vyrovnejte obraz tak, aby byly dveře kolmé.



Klonovací razítko: Nástrojem Klonovací razítko lze snadno vyretušovat nechtěné detaily i větší plochu fotografie.

27. Digitální fotografie

Tvorba zajímavé skupinové fotografie pomocí jednotlivých snímků

Sežeňte víc lidí dohromady: menší dopředu, „Usměv, prosím“ a stisk spouště. Skupinové fotografie ze svateb, srazů a dovolených pak vypadají jedna jako druhá a jsou také dost nudné...



Mozaika obličejů: Udělejte skupinovou fotografii jinak. Zde jsou například jednotlivé portréty poskládané do mozaiky.

TIP ▶ Hledejte pro pořízení hromadné fotografie jiné cesty. Místo abyste vyfotografovali celou skupinu před jedním pozadím, vyfotografujte každého zvlášť. Následně můžete z těchto snímků vytvořit v počítači velkou koláž. Hromadná fotografie má samozřejmě také něco do sebe, ale vyžaduje přece jen určitou přípravu a plánování. Musíte najít vhodné místo (kam se všichni vejdou), vhodné místo pro sebe a musíte také stanovit čas setkání. Dost práce budete mít samozřejmě i s vyfotografováním všech zvlášť. Můžete se třeba domluvit, že každý postupně projde rovnou alejí a vy pokaždé vyberete jiný (třeba i neobvyklý) úhel záběru. Můžete třeba zkusit volat fotografované jménem, a když pak při jejich otočení vystihnete správný okamžik, získáte zajímavou fotografii. Základem je však dobré osvětlení. Snažte se nepoužívat při fotografování portrétů silný přímý blesk – výsledkem bude pouze přesvětlený obličej a tmavé pozadí a stíny. Foťte za denního světla nebo použijte lampy a difuzory. Světlejší pozadí vám pomůže i při sestavování kompletní fotografie, pokud budete chtít použít ořez.

Fotoaparát dejte na stativ a připravte si záběr. Až kolem fotografovaná osoba přejde, stiskněte spoušť. Předem se rozhodněte, zda budete fotografovat pouze obličej (portrét), nebo celé tělo. Oboje má své kouzlo, když se pak postava objeví v malém formátu.

Při zpracování na PC vám pomůže, pokud pozadí bude u všech podobné – snadněji se pak dělají hromadné úpravy barev, ostrosti a podobně. Až budete dávat snímky dohromady, všechny by měly mít stejný formát – budou se vám snadněji sestavovat. Správně také zvolte rozlišení fotografií, aby výsledný snímek nezabíral příliš paměti – to by mohlo editaci značně zpomalit.

28. Digitální fotografie

Fotografujte rostliny a květiny více abstraktně

V létě ze sebe rostliny a hlavně květiny dostávají maximum – tedy především květou. A to je častý motiv fotografů, který ovšem mnohdy vypadá úplně stejně: fotograf stojí a tak zachytí květinu z pohledu odshora dolů, přičemž někdy zachytí i špičky svých bot. Jsou však i jiné cesty, jak fotografovat.



Méně je více: Méně objektů na fotografii nerozptyluje při prohlížení a je vidět to podstatné.

TIP ▶ Klasické motivy fotografií nemusí být vždy klasicky vyfotografovány. Hledejte nějaké zajímavější úhly pohledy a netypické pojetí. Například fotografované květiny nemusí mít jako pozadí další květiny nebo zem. Můžete je „izolovat“ a jako pozadí zvolit oblohu. Pokud je pěkná a tmavě modrá, získá snímek úplně jiný půvab. Pozorovatel pak není rozptýlen dalšími objekty na fotografii a může se plně koncentrovat na krásu květů.

29. AUTORSKÉ PRÁVO

Možnosti použití fotografií

Marketingové postupy a reklama zvláště jsou nerozlučně spjaty s užíváním nejrůznějších autorských děl. V případě reklamy a obdobných médií (propagace formou bannerových kampaní na internetu, webové stránky a podobně) je jejich klíčovou součástí téměř vždy fotografie. Ne vždy je ovšem takové užití fotografie právně zcela v pořádku.

Motiv ze skutečného života umožňuje graficky přitažlivou formou znázornit propagovaný výrobek, službu nebo značku nebo jinak ovlivnit jejich vnímání cílovou skupinou. Ne vždy má ten, kdo reklamou připravuje, úplně přesné informace o tom, zda danou fotografii je či není oprávněn užít, změnit ji a podobně.

Práva k užití fotografie coby díla ve smyslu § 2 autorského zákona lze získat zásadně pouze od osoby, která vykonává příslušná majetková práva k takovému dílu. Obvykle půjde o samotného autora (fotografa), jeho zaměstnavatele (který k takové fotografii, jako k zaměstnaneckému dílu, vykonává majetková práva autora) nebo třetí osobu, které tato práva některý z těchto subjektů již dříve udělil (typicky fotobanky, které sjednávají s autory příslušné licenční smlouvy).

Autorské dílo, kterým je fotografie, lze užít celou řadou způsobů. Nejčastěji se v praxi lze setkat s omezením možnosti nabyvatele licence užít dílo jen některým způsobem, často se také cena licence liší v závislosti na zamýšleném užití (drobná ilustrace na nepříliš frekventovaných webových stránkách bude stát méně, než bude-li užita například jako klíčový prvek celoplošné televizní nebo billboardové reklamní kampaně). Zejména fotobanky také omezují v některých svých licenčních schématech možnost užití díla na určitou jednotku času (například jeden rok od sjednání smlouvy). Po uplynutí této doby pak není bez dalšího jednání možné fotografii použít. Obdobně může být sjednáno také územní omezení platnosti licence.

Všechna takto sjednaná omezení je nezbytné dodržet, neboť případné užití fotografie nad povolený rámec je užitím neoprávněným a má stejné právní následky (např. možnost žaloby autora), jako kdyby nebyla sjednána licence žádná.

Pokud smlouva mezi autorem fotografie a jejím uživatelem některá omezení neupravuje nebo nevyplývá-li z účelu příslušné smlouvy jinak, má se podle autorského zákona za to, že územní rozsah

licence je omezen na území České republiky, časový rozsah licence je omezen na dobu obvyklou u daného druhu díla a způsobu užití, nikoli však na dobu delší než jeden rok od poskytnutí licence, a má-li být dílo odevzdáno až po poskytnutí licence, tak od takového odevzdání, a množstevní rozsah licence je omezen na množství, které je obvyklé u daného druhu díla a způsobu užití.

Pokud je fotografie nebo její část užita způsobem, který předpokládá její další intenzivní využívání (stane se klíčovým prvkem firemní grafiky, bude užívána dalšími společnostmi ze skupiny a podobně), je nutné věnovat pozornost také možnosti udělit svolení k užití díla dalším subjektům, případně postoupení licence. Toto právo neplyne přímo z práva dílo užít a je třeba je zvlášť sjednat. V této souvislosti je také třeba věnovat pozornost tomu, kdo a čím jménem příslušnou smlouvu sjednává, zejména v případě, kdy jsou marketingové nebo reklamní služby realizovány formou outsourcingu. Tehdy je často vhodné správně ošetřit i to, aby dílo byl oprávněn užívat i zákazník sám, nikoli například jen jeho reklamní agentura.

Velmi častou otázkou bývá, zda je subjekt, kterému bylo autorem umožněno fotografií užít, oprávněn fotografií dále upravovat či měnit. Na tuto otázku dává jednoznačnou odpověď § 51 autorského zákona, podle kterého nesmí nabyvatel licence upravit či jinak měnit fotografii, její název nebo označení autora, pokud si strany nesjednaly jinak, nebo jde-li o takovou úpravu či jinou změnu fotografie nebo jejího názvu, u které lze spravedlivě očekávat, že by k ní autor vzhledem k okolnostem užití svolil; ani v takovém případě nabyvatel nesmí fotografii nebo její název změnit, pokud si autor svolení vyhradil i pro tyto změny a nabyvateli je taková výhrada známa. Toto omezení, resp. jeho vyloučení ve smlouvě je zejména významné v případě, že je fotografie pro potřebné účely měněna (ořez, retuše, zpracování do jiného díla atd.).

MGR. MARTIN STRNAD; MGR. IVAN RÁMEŠ
ADVOKÁTNÍ KANCELÁŘ HAVEL & HOLÁSEK.



PLACENÁ INZERCE

PLACENÁ INZERCE

30. PROFESIONÁLNÍ TIP _ OPRAVA FOTOAPARÁTU

Jak „vyklepat“ fotoaparát

I odolný fotoaparát může při špatném pádu utrpět újmu. Ukážeme vám, jak šikovně opravit jeho tělo.

Dnešní fotoaparáty, MP3 přehrávače nebo mobilní telefony už většinou nepředstavují pro své majitele cenné poklady. Jejich pořizovací ceny jsou přijatelné a podle toho se k nim často i chováme. Navíc někteří výrobci nabízejí dokonce speciální „outdoorové“ modely, které by k méně šetrnému zacházení měly mít vlohy.

Při výletu do hor i jinam se vám může stát, že vám digitální fotoaparát upadne nebo třeba vy spadnete na něj. V případě, že jste majiteli některého odolného modelu, máte šanci, že to ve zdraví přežije. Ale i odolný fotoaparát, jako je třeba Olympus 850SW, se může v tomto případě poškodit, a to i přes to, že by měl odolat až třem metrům vody a pádu z výšky jeden a půl metru. Někdy je však ještě šance ho opravit, jako třeba v případě, kdy se jeho přední kryt promáčkne a brání pak po zapnutí přístroje tomu, aby se otevřela krytka optiky.

Vyklepání - práce pro citlivé povahy

Samozřejmě že můžete dát fotoaparát do servisu výrobce, v tom případě vás však oprava vyjde na dost peněz. Kdo chce ušetřit, může se pokusit opravit fotoaparát sám. Pomocí několika nástrojů, trpělivosti a našeho návodu kryt opravíte. Musíte ale postupovat velmi jemně. Nechce to totiž sílu, ale trpělivost. K cíli vás přivede spíše mnoho jemných úderů, než několik silných, které by mohly poškodit materiál. A chce to také pořádný pevný podklad pro vyklepání, jinak hrozí, že plech promáčknete na druhou stranu. Podklad nesmí být velký, ale musí mít na jedné straně ostrou hranu.

1. Začínáme



Nástroje: Pro otevření fotoaparátu budete potřebovat šroubovák s hrotem Philips PH000. Šroubky můžete ukládat do místičky. Pro vyklepání budete potřebovat malé kladívko, podobné jako na obrázku. Jako podložka je vhodný svěrák nebo kovadlina. Pro konečné zčištění kovového plátu se budou hodit kapesníčky a zubní pasta.

2. Otevření Olympusu



Otvíráme: Po odepnutí řemínku budete muset odšroubovat šest šroubků umístěných na vrchu fotoaparátu (ne tedy všechny šroubky). Jiné šroubky zase drží kovové kryty zevnitř pomocí klipsu na těle fotoaparátu. Aby se vám hlavy šroubků „nevyčvachtaly“, musíte na šroubovák zpočátku dost tlačít.

3. Výjimka potvrzuje pravidlo



Delší: Dva šroubky jsou černé, ostatní jsou stříbrné. Můžete je mezi sebou tedy velmi snadno rozlišit. Ale pozor – ještě jeden je odlišný, protože je asi o milimetr delší. Je to ten na horní hraně fotoaparátu (podívejte se na obrázek). Vyšroubujte ho tedy jako první a oddělte ho od ostatních.

4. Odstraňte kryt najednou



Odstrojujeme: Nejprve sejměte stříbrný boční kryt. Pokud to nejde a je zaseklý, otevřete také kryt USB konektoru. Potom odstraňte černý kryt nalevo. Tím se uvolní také kovový přední kryt, který drží i černý klips napravo.

5. Čistíme



Úklid: Když máte fotoaparát „odstrojený“ a je bez krytů, můžete použít jemný štěteček a odstranit s ním prach a špínu, které se dostaly do těchto míst. Na vyčištění některých míst můžete použít i hadřík a mýdlovou vodu.

6. Vyklepejte promáčkliny



Opatrně! Ujistěte se, že má použitá kovadlina jemný povrch. Jakákoli nerovnost by se při vyklepání projevila na plechu krytu. Potom vyklepejte nerovnosti plechového krytu pomocí mnoha jemných úderů. Strategii by měla být trpělivost a ne síla.

7. Něžně otírejte



Leštění: Vyklepání se samozřejmě projeví na povrchu krytu. Pomocí zubní pasty a navlhčeného kapesníku nebo hadříku z mikrovláken můžete povrch vyleštit a uvést částečně do původního stavu. Větší škrábance můžete zacelit lakem, který se používá také na auta.

8. Téměř jako nový



I když se budete snažit (a vyklepávat jemně), fotoaparát nebude po tomto zásahu samozřejmě vypadat úplně jako nový. Co je ale důležité, měl by znovu bez problémů fungovat. Na cestách se vám pak možná bude hodit, že v takovémto stavu nebude lákat zloděje.

31. Domácí síť Jak vytvořit několik IP adres pro zařízení připojená k internetu

Pořídili jste si nový WLAN access point nebo třeba síťovou tiskárnu a připojili jste toto zařízení do domácí sítě. Stále však nemůžete k zařízení přistupovat pomocí browseru a IP adresy.

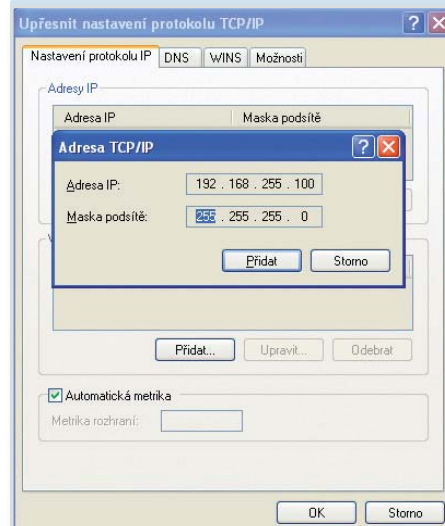

Dodatečná adresa: S dodatečnou IP adresou může váš počítač přistupovat ke dvěma zařízeními současně.

TIP ► Mnoho síťových zařízení se může nastavovat a spravovat pomocí webového rozhraní v běžném internetovém prohlížeči. Téměř vždy je stanovena IP adresa zařízení, kterou musíte napsat do prohlížeče, abyste se ke správě dostali. To může být problém v případě, že u své domácí sítě používáte jinou oblast IP adres. Potom může být přednastavená IP adresa nového zařízení z vašeho prohlížeče nedostupná. Dříve než přepnete stávající síť do IP oblasti nového zařízení, můžete na svém počítači nastavit jakýsi most do jiné oblasti IP. Pomocí nastavení v nabídce „Připojení k místní síti – vlastnosti“ se dostanete na TCP/IP protokol („Protokol sítě Internet (TCP/IP) a klikněte na „Vlastnosti“. V dalším dialogovém okně pak vyberte „Upřesnit...“ a dostanete se do „Upřesnit nastavení Protokolu TCP/IP“, kde máte možnost zadat další IP adresu. Nejlepší bude, když si vyberete adresu, která se liší od IP adresy nového zařízení pouze v posledním bloku. Pokud je oblast pro zadávání IP adres zablokována, musíte se nejprve vrátit zpět a deaktivovat volbu „Získat adresu IP ze serveru DHCP automaticky“. Ideální je, když zadáte IP adresu, kterou jste předtím obdrželi od DHCP serveru. Poté, co nové zařízení nastavíte (včetně DHCP), můžete všechny tyto změny nastavení opět vrátit na původní hodnoty.

32. Zvuková karta Nastavení jiného zvukového výstupu pro různé aplikace

Máte radost ze své velké sbírky klasických arkádových her, ale nemůžete si tyto skvělé hry plně užít, protože po jejich spuštění se z vašeho reproduktoru neozve ani zvuk.

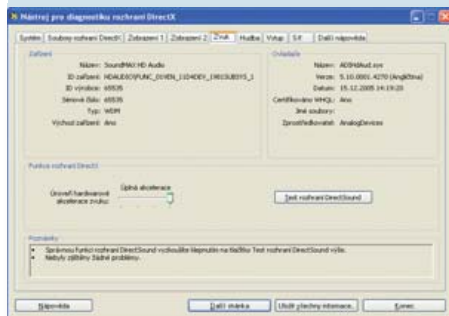

Přehledný: Diagnostický nástroj zobrazí přehledně všechny informace o zvukové kartě a nabídne i testovací nástroj.

TIP ▶ S největší pravděpodobností máte problém se špatným ovladačem zvukové karty, který se ovšem zatím neprojevil, protože jste se dosud nepokusili na svém počítači přehrát některé typy zvuků. Pomocí jednoduchého testovacího programu, který najdete na každém počítači s nainstalovaným systémem Windows XP nebo Vista, můžete otestovat svou zvukovou kartu a celé zvukové řešení, ale také zjistit informace o nainstalovaném ovladači a případných problémech. Stačí, když do příkazové řádky napíšete „dxdiag“ – to je název tohoto nástroje (nástroj pro diagnostiku rozhraní DirectX). Název zadejte do dialogového okna „Spustit...“ – snadno se do

něj dostanete přes nabídku Start nebo po stisku kláves „[Win]+[R]“. Nástroj zkontroluje všechna DirectX zařízení (zda jsou funkční a jaké mají ovladače) a přehledně zobrazí výsledky. Pod záložkou „Zvuk“ najdete tlačítko „Test rozhraní DirectSound“ pro případnou detekci problémů.

V průběhu testu se několikrát přehraje zvuková ukázka při různých frekvencích (mono a stereo) a vy musíte odpovědět, zda jste zvuk slyšeli. Zjistíte tak, v přehrávání jakých zvuků je případný problém. Nástroj vám v případě problémů doporučí použití novějších ovladačů – my s tímto doporučením můžeme jen souhlasit.

33. Satelitní set-top box Sledování vytoženého programu pomocí hledání kanálů

Váš nový satelitní receiver dělá všechno, o čem jste snili, není však schopen nalézt váš oblíbený televizní kanál, který satelitem určitě vysílán je a který je pro vás klíčový.



Hledání stanic: Při pokročilém hledání budete muset nastavovat některé parametry ručně. Potřebné informace snadno najdete na webu.

TIP ▶ Stovky televizních stanic, ale ta, kterou zrovna potřebujete, mezi nimi není. Váš set-top box totiž pravděpodobně vynechal při hledání transpondér, který tuto stanicí vysílá. Obvykle se satelitní receivery dodávají zákazníkům s předinstalovaným seznamem kanálů, takže při nastavení receiveru vám stačí vybrat požadovaný satelit, a programy ze seznamu jsou pak dostupné. Takovéto rychlé nastavení je pohodlné a pro uživatele může být i výhodné. Nastavením pak stráví minimum času. Je tu ale nebezpečí, že pokud už od výroby receiveru uplynula nějaká doba, nemusí přednastavení správně pracovat (kanály se špatně umístějí) a programy se zobrazují na špatném místě, nebo vůbec. Pokud si chcete vyhledání kanálů provést sami, existují v zásadě tři možnosti. Můžete použít automatické hledání (automatic search), pokročilé hledání (advanced search) nebo hledání naslepo. Automatické hledání je podporováno seznamem v transpondéru uloženém v zařízení a rychle najde změny v umístění programů a také nové programy. V mnoha případech se při tomto hledání najde i vámi požadovaná stanice. Při pokročilém hledání budete muset nastavovat některé parametry (například frekvence, polarizace, SR) ručně. Potřebné informace snadno najdete na webu, například na stránce www.parabola.cz/prehledy/televize-digital/all/. Pokud i tato metoda selže, zbývá už jen „blindscan“. V rámci této metody hledání receiver projde všechny kombinace frekvencí, polarizací a SR a vytvoří seznam nalezených kanálů. Tento proces ovšem trvá i několik hodin – záleží na receiveru. Když ani potom nenaleznete svůj kanál snů, pak ho asi zvoletit satelit nevyvládá.

CHYBA MĚSÍCE

Levné inkoustové kartridže

PROBLÉM ▶ Náš čtenář chtěl ušetřit peníze, a proto v internetovém obchodě zakoupil neoriginální inkoustové kartridže pro svoji tiskárnu Canon Pixma IP-5200. Poštou dostal celý set kartridží a postupně měnil prázdné originální náplně za ty levné, neznačkové. Vše se zdálo v pořádku, dokud neinstaloval poslední kartridž s fialovou barvou (magenta) – i když byla kartridž nová, tiskárna odmítala tisknout. A tak náš čtenář nejdříve informoval výrobce náplní a pak zašel do našeho testlabu.

DIAGNÓZA ▶ Protože popsána situace zněla záhadně, požádali jsme našeho čtenáře, aby tiskárnu přinesl k nám. Když se



Kvalita má svoji cenu: Originální inkousty sice stojí víc než jejich náhražky, jsou ale spolehlivější.

nám dostala tiskárna do rukou, nejprve jsme vyměnili neoriginální kartridže a vyměnili jsme je za originální. Tiskárna tiskla všechny barvy perfektně – v tiskové hlavě tedy problém nebyl. Pak jsme znovu vložili náhradní neoriginální kartridže. Všechny měly dostatek inkoustu a všechny kontaktní spoje se zdály v pořádku. Výsledek: Perfektní tisk,

ale opět bez fialové. Vyměnili jsme všechny kartridže až na fialovou a spustili jsme tisk – a tiskárna tiskla!

Záhada. Potom jsme velmi pozorně prozkoumali fialovou kartridž a všimli jsme si, že jedna prohlubeň je na ní o něco hlubší než v případě jiných kartridží. Mohl by to být zdroj problému?

ŘEŠENÍ ▶ Byl! Stačilo ke kartridži vložit malý papírek, aby vznikl trochu větší tlak na jedné straně a kartridž lépe seděla v tiskárně, a fialová tiskla bez problémů. Později se kolega podíval na internet a na internetových diskusích našel podobné problémy jiných uživatelů i jejich řešení. Místo papíru doporučovali někteří diskutující kousek houby. U neoriginálních kartridží se tedy můžete setkat s různými problémy s jejich kvalitou. **AUTOR@CHIP.CZ**